

OGGETTO: servizio di manutenzione programmata o a chiamata degli impianti consortili di regolazione a movimentazione elettromeccanica e degli impianti elettrici di alimentazione e automazione – LOTTO 1 ZONA EST e LOTTO 2 ZONA OVEST. CIG LOTTO 1: A00360440C CIG LOTTO 2: A003608758

RICHIESTA DI PREVENTIVO

1. INFORMAZIONI GENERALI

Il Consorzio di Bonifica Est Ticino Villoresi, con sede in Milano, Via Lodovico Ariosto n. 30, intende affidare un incarico avente ad oggetto il servizio di manutenzione programmata o a chiamata da eseguirsi presso gli impianti consortili di regolazione a movimentazione elettromeccanica ed impianti elettrici di alimentazione e automazione (codice cpv 50532000 - Servizi di riparazione e manutenzione di macchinari elettrici, apparecchiature e attrezzature connesse).

A tal fine si chiede, se d'interesse, di voler presentare la vostra migliore offerta.

Si precisa che tutte le attività previste nell'ambito dell'incarico dovranno essere svolte in raccordo con il personale della committenza.

2. DOCUMENTAZIONE DI GARA

La Stazione Appaltante mette a disposizione la seguente documentazione, che i concorrenti dichiarano di aver visionato ed accettare integralmente:

1. Lettera di richiesta di preventivo (il presente documento);
2. Elaborati tecnici;
3. Schema di contratto;
4. Listino prezzi;
5. Modello DGUE;
6. Modalità tecniche di utilizzo della piattaforma Sintel e modalità di fatturazione elettronica

3. OGGETTO

Il servizio riguarda la manutenzione programmata o a chiamata da eseguirsi, presso gli impianti di regolazione a movimentazione elettromeccanica e loro impianti elettrici, volti a ripristinarne la funzionalità qualora compromessa a seguito di guasti.

Tali impianti elettromeccanici sono costituiti in generale da:

1. carpenteria e azionamento elettromeccanico (paratoie piane a strisciamento verticale, viti senza fine, riduttori collegati ad attuatori elettrici,...);

2. impianti elettrici di alimentazione e automazione di tipo industriale mediante PLC Siemens, collegati a vari sensori di misura di variabili analogiche (livello, posizione...) o di stati digitali.

Potranno essere richieste all'appaltatore le seguenti attività (elenco non esaustivo):

- a) manutenzione di gruppi di manovra, con individuazione delle cause di blocco di riduttori e attuatori elettrici e loro risoluzione;
- b) manutenzione di paratoie piane a strisciamento verticale, con individuazione delle cause di malfunzionamento e loro risoluzione;
- c) fornitura e posa di nuovi gruppi di manovra e/o attuatori elettrici in caso sia impossibile o antieconomico procedere alla riparazione;
- d) manutenzione degli impianti elettrici di alimentazione e/o automazione con PLC, generalmente in BT ad eccezione della Chiavica del Reale in MT (solo per lotto 1 – zona est);
- e) manutenzione degli impianti elettrici di alimentazione e/o automazione con PLC (solo per lotto 2 – zona ovest);
- f) fornitura e posa di componenti elettrici sostitutivi in caso sia impossibile o antieconomico procedere alla riparazione.

4. SUDDIVISIONE IN LOTTI

Data l'ampiezza del territorio su cui operare, il presente appalto è suddiviso in n. 2 lotti funzionali (lotto 1 – zona est e Lotto 2 – zona ovest). Ciò per garantire una maggiore efficienza ed economicità nella gestione del servizio e per incentivare la partecipazione di MPMI.

Ciascun operatore economico può presentare offerta per uno solo o per entrambi i lotti della procedura; il medesimo operatore economico può aggiudicarsi uno o più lotti della procedura (art. 51, c. 4, d. lgs. 50/2016).

5. LUOGO DI ESECUZIONE

Per quanto riguarda il lotto 1 (zona est) i principali impianti sono elencati di seguito e mostrati nell'allegata Tavola nei comuni evidenziati in rosso (elenco non esaustivo):

- a) impianti nel canale principale Villoresi, nei comuni da Senago (MI) a Cassano d'Adda (MI);
- b) impianti nel Naviglio Martesana da Vaprio d'Adda (MI) a Milano;
- c) impianti in comune di Inzago (MI) e Truccazzano (MI);
- d) impianti nel reticolo consortile in comune di Vidigulfo (MI), Cura Carpignano (PV), Costa de' Nobili (PV), Corteolona (PV), Santa Cristina e Bissone (PV), Miradolo Terme (PV);
- e) impianto idrovoro con cabina di MT presso la Chiavica del Reale a Chignolo Po (PV);

Per quanto riguarda il lotto 2 (zona ovest), i principali impianti sono elencati di seguito e mostrati nell'allegata Tavola nei comuni evidenziati in verde (elenco non esaustivo):

- a) impianti in località Panperduto, in comune di Somma Lombardo (VA);
- b) impianti nel canale principale Villoresi, nei comuni da Somma Lombardo (VA) a Garbagnate Milanese (MI);
- c) impianti della Via d'Acqua EXPO, in comune di Garbagnate Milanese (MI), Bollate (MI), Rho (MI), Milano;

- d) impianti nei Navigli Grande, di Bereguardo e di Pavia e nel Fossone Morto, in comune di Turbigo (MI), Abbiategrasso (MI), Morimondo (PV), Milano;
- e) stazioni della rete di monitoraggio consortile.



Figura 1 – Individuazione delle zone EST e OVEST del comprensorio consortile e localizzazione dei principali impianti di regolazione a movimentazione elettromeccanica.

6. TEMPISTICHE DI ESECUZIONE

L'appaltatore deve procedere agli interventi secondo le tempistiche descritte di seguito, decorrenti dalla comunicazione (trasmessa a mezzo PEC o e-mail) da parte del DEC o suo delegato. Tale comunicazione indicherà, ove possibile, se il guasto riguarda solo la parte di carpenteria/azionamento elettromeccanico, solo gli impianti elettrici o entrambi, al fine di richiedere la presenza del solo personale specializzato idoneo alla ricerca e risoluzione del problema. Si precisa che, nel caso non vengano effettuati direttamente dall'Appaltatore, per guasti relativi agli impianti elettrici, il Consorzio potrà richiedere che sopralluogo e intervento

siano effettuati dal Subappaltatore, ferma restando che sarà l'appaltatore a formulare il preventivo.

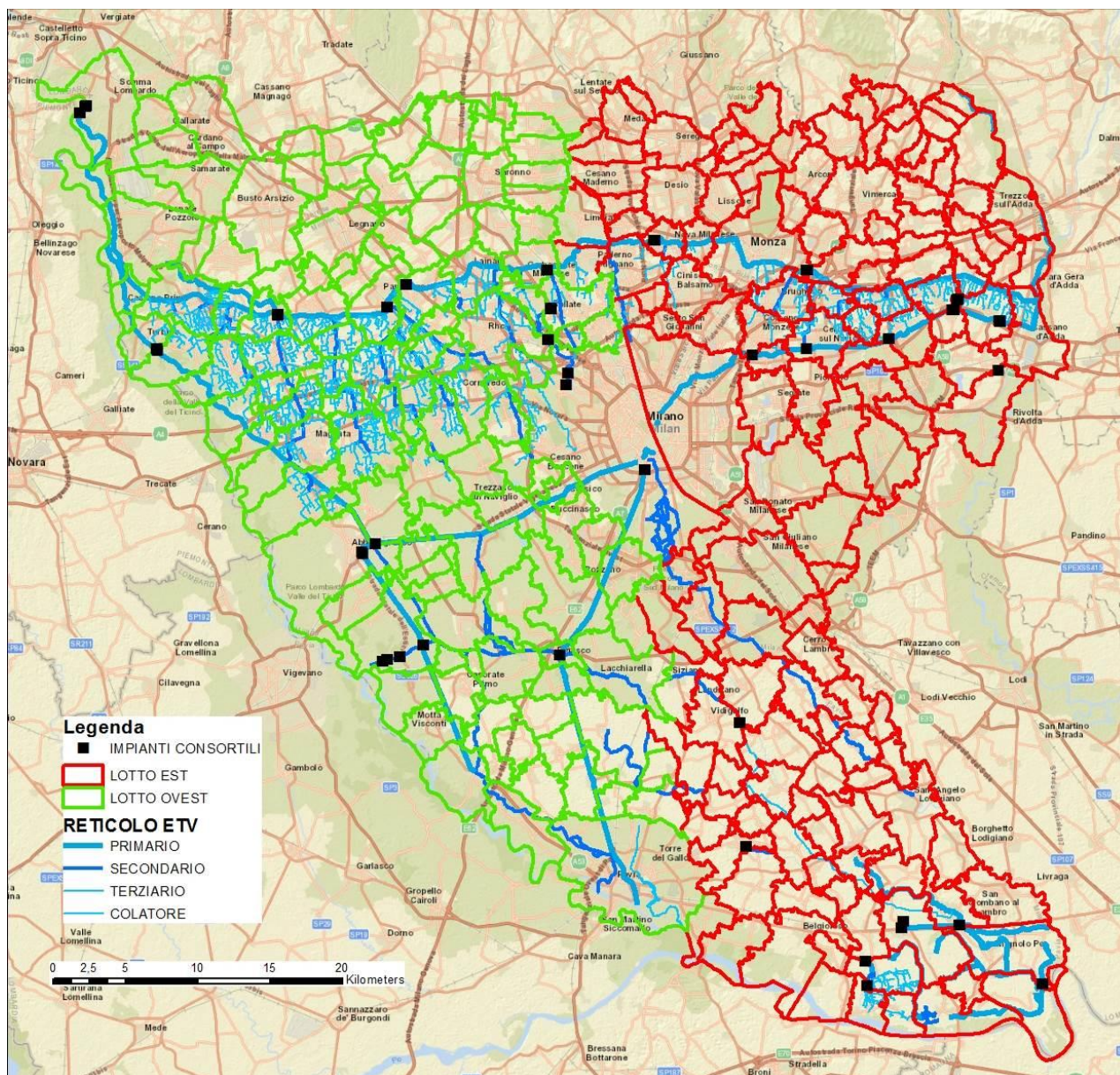
Operativamente, le modalità di svolgimento dell'attività sono:

- a) esecuzione di sopralluogo entro 24÷48 ore (salvo diverse disposizioni da parte dei tecnici consortili) dal ricevimento della richiesta, finalizzato alla definizione delle modalità di intervento;
- b) formulazione di specifico preventivo, basato sulle ore/uomo stimate e sui prezzi offerti dal concorrente in sede di gara, da approvarsi da parte del Consorzio tramite accettazione dello stesso (si precisa che, nel caso sia necessario prevedere un prezzo non quotato in sede di gara, l'Appaltatore dovrà esporre il prezzo al costo applicato dal suo fornitore e potrà applicare un rincaro massimo pari alla percentuale di ricarico indicata nel listino prezzi offerti);
- c) esecuzione dell'intervento di manutenzione nelle tempistiche e modalità concordate con il DEC o suo delegato, in caso di urgenza se possibile già in sede di sopralluogo o entro 24 ore dallo stesso;
- d) al completamento delle attività previste per singolo intervento, verifica in contraddittorio con un tecnico consortile del completo ripristino della funzionalità dell'impianto;
- e) stesura di apposito "Verbale di intervento" da consegnare al tecnico o da inviare via e-mail entro 48 ore dal completamento, contenete il consuntivo delle attività eseguite ed eventuali problematiche residue emerse in corso d'opera con proposta per la loro risoluzione.

7. REQUISITI DI PARTECIPAZIONE

- a) Non versare in una delle condizioni di esclusione di cui all'art. 80 del d. lgs. 50/2016;
- b) Registrazione alla piattaforma Sintel e iscrizione all'elenco fornitori telematico della medesima piattaforma.
- c) Iscrizione alla CCIAA con codice ATECO idoneo all'esecuzione della commessa.

8. REQUISITI SPECIFICI DI PARTECIPAZIONE

- a) Possesso di polizza di responsabilità civile verso terzi (RCT) con un massimale pari ad almeno € 500.000,00.
- b) Aver svolto, regolarmente e con buon esito, negli ultimi 3 anni, calcolati con riferimento alla data di trasmissione della presente richiesta di preventivo, almeno n. 2 servizi analoghi in ambito di carpenteria ad azionamento elettromeccanico (intendendosi per questi sia interventi di manutenzione che interventi di nuova realizzazione) per un importo complessivo almeno pari a € 30.000,00 indipendentemente dai lotti a cui si intende partecipare, indicando per ciascun servizio una breve descrizione, le date di inizio e di fine, l'importo contrattuale e il committente.
- c) Aver svolto, regolarmente e con buon esito, negli ultimi 3 anni, calcolati con riferimento alla data di trasmissione della presente richiesta di preventivo, almeno n. 2 servizi analoghi a quelli oggetto delle attività elettriche (intendendosi per questi sia interventi di manutenzione che interventi di nuova realizzazione di impianti elettrici di automazione industriale) per un importo complessivo almeno pari a € 30.000,00 indipendentemente dai lotti a cui si intende partecipare, indicando per ciascun servizio una breve descrizione, le date di inizio e di fine, l'importo contrattuale e il committente.

- d) Si precisa che, per la dimostrazione dei requisiti di cui ai precedenti punti b) e c), sono valutabili anche i servizi svolti per committenti privati, documentati attraverso certificati di buona e regolare esecuzione rilasciati dai medesimi o dichiarati dall'operatore economico che fornisce, su richiesta della stazione appaltante, prova dell'avvenuta esecuzione dei servizi attraverso il certificato di regolare esecuzione, ovvero tramite copia del contratto e delle fatture relative alla prestazione medesima.
- e) Possesso di necessarie qualifiche e attestazioni per operare in impianti di MT/BT norma CEI 78-17 e delle attestazioni PES/PAV per le attività in cui sono richieste norma CEI 11-27, idonee allo svolgimento delle lavorazioni sugli impianti elettrici di automazione industriale; il concorrente può indicare, nell'apposito campo del DGUE, che intende soddisfare il presente requisito ricorrendo al subappalto.

Si precisa che i requisiti di cui alle lettere d) ed e) possono essere soddisfatti ricorrendo al subappalto

9. BASE D'ASTA

Ai sensi dell'art. 35 comma 4 del d. lgs. 50/2016 il valore dell'appalto è pari ad € 120.000,00 oltre IVA, così suddiviso:

| DESCRIZIONE | 2023 | 2024 | 2025 | 2026 | TOTALE |
|----------------------|-------------|-------------|-------------|-------------|--------------|
| Lotto 1 – zona est | € 15.000,00 | € 15.000,00 | € 15.000,00 | € 15.000,00 | € 60.000,00 |
| Lotto 2 – zona ovest | € 15.000,00 | € 15.000,00 | € 15.000,00 | € 15.000,00 | € 60.000,00 |
| TOTALE A BASE D'ASTA | | | | | € 120.000,00 |

10. REVISIONE PREZZI

I prezzi offerti dall'Appaltatore in sede di gara si intendono fissi ed invariabili per tutta la durata contrattuale e non trova applicazione l'art. 1664 Codice Civile, ad eccezione delle revisioni dei prezzi previste dal decreto-legge 27 gennaio 2022, n. 4 (c.d. decreto sostegni-ter), nei limiti e con le modalità di cui all'art. 29 del medesimo decreto e della normativa in materia ad esso collegata.

11. MODALITA', CONTENUTO E TERMINE DI PRESENTAZIONE DEL PREVENTIVO

La presente procedura è svolta in conformità all'art. 1, comma 2, lettera a) della l. 120/2020.

I concorrenti sono tenuti a presentare il preventivo attraverso la piattaforma telematica di e-Procurement Sintel, entro il termine ultimo fissato per la ricezione della stessa indicato nella sezione "Dettaglio della procedura" della piattaforma citata.

Il preventivo deve contenere, a pena di esclusione (ad eccezione delle ipotesi di cui all'art. 83, c. 9, del d. lgs. 50/2016):

- a Accettazione dei termini e delle condizioni di affidamento**, resa mediante apposito flag sulla piattaforma Sintel; con tale dichiarazione il concorrente accetta tutta la documentazione di gara messa a disposizione dalla Stazione Appaltante, ivi comprese

le modalità di svolgimento, le tempistiche e le modalità di pagamento della fornitura in oggetto.

- b Accettazione del Patto di Integrità in materia di contratti pubblici regionali** ai sensi della DGR XI/11751 del 17 giugno 2019, resa mediante apposito flag sulla piattaforma Sintel. Con la medesima dichiarazione il concorrente si impegna ad accettare il Modello 231 adottato dal Consorzio con deliberazione di CdA n. 273 del 21/11/2017 e l'allegato Codice Etico, scaricabili dal profilo web dell'Ente (sezione Amministrazione trasparente);
- c PassOE**, rilasciato dal sito web di ANAC inserendo il codice CIG del lotto a cui si intende partecipare. Il documento PassOE, sottoscritto digitalmente dal legale rappresentante del concorrente o da soggetto in possesso di comprovati poteri di firma, deve essere caricato nel campo omonimo presente sulla piattaforma Sintel;
- d DGUE**, Allegare il DGUE, messo a disposizione dalla Stazione Appaltante tra la documentazione di affidamento. Il DGUE dovrà essere sottoscritto digitalmente. Il documento dovrà essere compilato in tutte le parti attinenti alla presente procedura, con le seguenti precisazioni:
- La **Parte I** è stata compilata dalla stazione appaltante, con le informazioni relative alla procedura;
 - Nella **Parte II – Sezione A** il concorrente deve indicare i propri dati identificativi e le informazioni generali;
 - Le attestazioni di cui alla **Parte II – Sezione B** del Documento di Gara Unico Europeo, devono essere rese mediante l'indicazione delle generalità di tutti i soggetti indicati dall'art. 80 c. 3 del d. lgs. 50/2016;
 - La **Parte II – Sezione C** va compilata solo in caso di avvalimento;
 - Nella **Parte II, sezione D**, vanno indicate le eventuali parti del contratto che il concorrente intende subappaltare, fermo restando che il Consorzio non intende avvalersi della facoltà di cui all'art. 105 comma 6 del Codice e, pertanto, non sarà necessario indicare gli eventuali subappaltatori i quali, conseguentemente, non dovranno compilare il DGUE; la verifica dei requisiti in capo ai subappaltatori avverrà mediante richieste singole agli organi competenti;
 - Le attestazioni di cui alla **Parte III – Sezione A** del Documento di Gara Unico Europeo, devono essere rese anche con riferimento a ciascuno dei soggetti indicati nell'articolo 80, comma 3, del Codice, così come specificato dal Comunicato del Presidente ANAC del 26 ottobre 2016;
 - Nella **Parte IV, sezione A**, il concorrente dovrà compilare la sezione **a (alfa)** attestando il possesso dei requisiti di selezione richiesti, e la **sezione A punto 1**, indicando gli estremi di iscrizione alla CCIAA nel campo "Iscrizione in un registro professionale o commerciale tenuto nello Stato membro di stabilimento";
 - Nella **Parte IV, sezione B punto 5)**, il concorrente deve indicare il possesso della polizza RTC, precisando il numero di polizza, la compagnia assicuratrice e il massimale;
 - Nella **Parte IV sezione C punto 1 b)** il concorrente deve indicare i servizi analoghi svolti nei tre anni precedenti dalla data di trasmissione della richiesta di preventivo per un valore pari ad almeno **€ 30.000,00**. Per ogni servizio dovrà essere indicato una breve descrizione, il periodo di svolgimento e il committente. Sono ammessi oltre a servizi svolti per committenti pubblici, anche quelli per

imprese private. Per comodità il concorrente può inserire tali informazioni in una tabella riepilogativa in calce al DGUE;

- j. **Nella Parte IV, Sezione D**, il concorrente potrà indicare eventuali certificazioni di qualità o di qualità ambientale in suo possesso;
- k. **La Parte V** non si applica alla procedura in questione;
- l. **La Parte VI** va compilata con indicazione di luogo e data;

e Dichiarazione di impegno al rilascio della garanzia definitiva. Ai sensi dell'art. 93, c. 8, D.Lgs. 50/2016, per ciascun lotto a cui intende partecipare, l'operatore economico deve, a pena di esclusione, produrre l'impegno di un fideiussore a rilasciare la garanzia fideiussoria per l'esecuzione del contratto, qualora l'operatore economico risultasse aggiudicatario.

N.B.: Qualora l'operatore sia una micro, piccola o media impresa non è necessario produrre l'impegno di un fideiussore a rilasciare la garanzia definitiva, ai sensi dell'art.93 c.8 del d. lgs. 50/2016. In tal caso il presente campo della piattaforma Sintel può essere lasciato vuoto, fermo restando che l'esenzione dalla produzione dell'impegno citato non scalfisce l'obbligo di presentazione della garanzia definitiva in caso di aggiudicazione.

La dichiarazione di impegno deve:

- riferirsi espressamente alla garanzia prevista dall'articolo 103 del D.Lgs. 50/2016;
- essere rilasciata da un istituto bancario o compagnia assicurativa o da intermediario finanziario (iscritto nell'albo di cui all'art. 106 del D.Lgs. 385/1993 che svolge in via esclusiva o prevalente attività di rilascio di garanzie e che è sottoposto a revisione contabile da parte di una società di revisione iscritta nell'albo previsto dall'art. 161 del D.Lgs. 58/1998);
- contenere la denominazione della gara come riportata nell'intestazione del presente documento.

f Listino prezzi unitari. Per ciascun lotto a cui si intende partecipare, l'operatore economico deve caricare, nel campo "listino prezzi" una dichiarazione, sottoscritta digitalmente, conforme a quella messa a disposizione dalla stazione appaltante tra la documentazione di affidamento, riportante il prezzo unitario offerto per lo svolgimento di ciascuna delle attività. Il foglio di calcolo restituirà l'importo totale netto che verrà utilizzato per la redazione della graduatoria.

g Prezzo complessivo offerto. Per ciascun lotto a cui si intende partecipare, il concorrente dovrà indicare, nell'apposito campo della piattaforma Sintel, la cifra di € 60.000,00. Qualsiasi altro importo non sarà preso in considerazione.

Tutti gli importi indicati nel listino prezzi devono essere espressi al netto dell'IVA

N.B.: Si precisa che, per ciascun lotto, il Consorzio procederà con l'aggiudicatario alla stipula di un contratto di importo massimo pari a € 60.000,00 oltre IVA, che verrà remunerato a misura, sulla base dei prezzi unitari offerti in sede di affidamento.

**L'importo netto derivante dalla compilazione del listino prezzi verrà utilizzato
esclusivamente per la comparazione delle offerte presentate**

N.B.: come precisato nel documento allegato "Modalità tecniche per l'utilizzo della piattaforma Sintel" (cui si rimanda), in caso sia necessario allegare più di un file in uno dei

campi predisposti nel percorso guidato "Invia offerta", questi devono essere inclusi in un'unica cartella compressa in formato .zip (o equivalente). La cartella .zip (o equivalente) non deve essere firmata digitalmente.

12. CRITERIO DI AGGIUDICAZIONE

Ai sensi dell'art. 1, c. 3, della l. 120/2020, il criterio di aggiudicazione è quello del minor prezzo.

13. DURATA DELL'INCARICO

L'incarico in oggetto ha una durata pari a 4 anni a partire dalla sottoscrizione del relativo contratto.

14. CONTRATTO

Con l'operatore economico aggiudicatario sarà stipulato il contratto in forma di scrittura privata e in modalità elettronica, entro il termine di 60 (sessanta) giorni decorrenti dalla data della suddetta comunicazione di aggiudicazione definitiva.

Il contratto è a misura.

Per ciascun lotto, il Consorzio stipulerà con l'Aggiudicatario un contratto a misura del valore massimo complessivo di € 60.000,00, IVA esclusa.

Si precisa che, trattandosi di ripristino guasti, tale importo massimo non è da intendersi quale minimo garantito; il Consorzio provvederà infatti a liquidare all'Appaltatore le sole attività effettivamente richieste nell'ambito del contratto, sulla base dei prezzi unitari offerti in sede di affidamento o, in caso di materiali o noli non indicati nel listino a prezzi unitari, sulla base delle percentuali di ricarico offerte da applicare al prezzo al costo dei fornitori.

15. MODALITA' DI PAGAMENTO

Al termine dello svolgimento di ogni singolo intervento, verrà redatto il corrispondente verbale di accertamento del servizio e di autorizzazione alla fatturazione dell'importo a consuntivo.

La liquidazione dell'importo avverrà a 30 giorni dalla presentazione di regolare fattura, previa verifica d'ufficio del documento unico di regolarità contributiva (DURC) dell'aggiudicatario o documento equivalente rilasciato dalla cassa professionale.

Ai sensi e per gli effetti del d. lgs. 136/2010, l'aggiudicatario dovrà trasmettere al Consorzio apposita dichiarazione di tracciabilità finanziaria, contenente l'indicazione degli estremi di conto corrente su cui operare i pagamenti e le generalità dei soggetti abilitati ad operarvi.

La fatturazione dovrà avvenire in modalità elettronica, secondo quanto riportato nel documento "modalità di fatturazione" messa a disposizione dalla stazione appaltante.

Ciascuna fattura dovrà contenere l'indicazione del codice CIG della procedura, gli estremi della determina di aggiudicazione ed il riferimento al regime di split-payment cui il Consorzio è soggetto.

16. AGGIUDICAZIONE E STIPULA DEL CONTRATTO

Concluse le operazioni di affidamento, si provvederà alla verifica della sussistenza e persistenza, in capo all'aggiudicatario, dei requisiti dichiarati mediante l'acquisizione di tutta la documentazione necessaria.

La stazione appaltante, pertanto, provvederà a verificare il possesso dei requisiti in capo all'aggiudicatario (art. 81 D.Lgs 50/2016 e art. 71 del D.P.R. 445/2000). In caso di esito negativo, la Stazione Appaltante provvederà a risolvere di diritto il contratto con l'aggiudicatario.

Prima della stipula del contratto l'Appaltatore dovrà fornire:

- a) **Dichiarazione del Legale Rappresentante indicante la tracciabilità dei flussi finanziari** che, in base alla Legge n. 136 del 13.08.2010, a pena della nullità del Contratto d'Appalto, dovrà evidenziare gli estremi identificativi dei conti correnti dedicati entro sette giorni dalla loro accensione nonché le generalità e il codice fiscale delle persone delegate ad operare su di essi.
- b) **Garanzia fideiussoria definitiva**, ai sensi dell'art. 103 del d. lgs. 50/2016, per un importo pari almeno al 10 % dell'importo contrattuale, ai sensi e con le modalità previste dall'art. 3 dello schema tipo 1.2 del Decreto Ministero delle Attività produttive del 12 marzo 2004 n.123, eventualmente da ridurre ai sensi dell'art. 93 comma 7 del D.Lgs. 50/2016; la fideiussione dovrà prevedere espressamente la rinuncia al beneficio della preventiva escussione del debitore principale e la sua operatività entro 15 giorni a semplice richiesta scritta della Stazione Appaltante.
- c) **Copia della polizza RCT**, con un massimale pari ad € 500.000,00
- d) **Comprova dell'avvenuto espletamento**, negli ultimi 3 anni dalla data di trasmissione della presente richiesta di preventivo di almeno **n. 2 servizi analoghi** in ambito di carpenteria ad azionamento elettromeccanico (intendendosi per questi sia interventi di manutenzione che interventi di nuova realizzazione) per un importo complessivo almeno pari a € 30.000,00, così come dichiarati in sede di affidamento.
- e) **Comprova dell'avvenuto espletamento**, negli ultimi 3 anni dalla data di trasmissione della presente richiesta di preventivo di almeno **n. 2 servizi analoghi** a quelli oggetto delle attività elettriche (intendendosi per questi sia interventi di manutenzione che interventi di nuova realizzazione di impianti elettrici di automazione industriale) per un importo complessivo almeno pari a € 30.000,00, così come dichiarati in sede di affidamento.
- f) **Marca da bollo**. L'operatore economico dovrà fornire n.1 marca da bollo da € 16,00 (opportunamente annullata) su un foglio che contenga il nome della procedura, nonché i riferimenti dell'operatore economico stesso (denominazione e ragione sociale). Il foglio dovrà essere presentato con sottoscrizione del legale rappresentante della società (o persona munita di comprovati poteri di firma).
- g) **Copia delle qualifiche e attestazioni per operare in impianti di MT/BT norma CEI 78-17 e delle attestazioni PES/PAV** per le attività in cui sono richieste norma CEI 11-27, idonee allo svolgimento delle lavorazioni sugli impianti elettrici di automazione industriale.

17. ULTERIORI INFORMAZIONI

La stazione appaltante si riserva il diritto:

- Di procedere all'aggiudicazione anche nel caso di una sola offerta valida;
- Di non procedere all'aggiudicazione nel caso in cui nessun preventivo risulti conveniente in relazione all'oggetto contrattuale;

- Di sospendere, annullare, revocare, indire nuovamente o non aggiudicare la procedura motivatamente;
- Di non stipulare, motivatamente, il contratto, anche qualora sia intervenuta in precedenza l'aggiudicazione;
- Di richiedere agli operatori economici di completare o di fornire chiarimenti in ordine al contenuto della documentazione e delle dichiarazioni presentate.
- **Nel caso di mancato rispetto del termine indicato per l'esecuzione dei servizi, oggetto della presente procedura, per ogni giorno naturale consecutivo di ritardo nell'ultimazione dei servizi, verrà applicata una penale pari allo 1,00 per mille dell'importo contrattuale. In ogni caso la penale non potrà risultare superiore al 10,00% dell'importo contrattuale, salvo il risarcimento dell'ulteriore danno patito dalla Stazione Appaltante**

18. CLAUSOLA TRACCIABILITÀ E TRASPARENZA

L'Aggiudicatario del contratto, nonché le filiere dei subcontraenti coinvolti nella esecuzione, saranno tenuti al pieno rispetto di quanto previsto dal comma 2 dell'articolo 105 del Dlgs 50/2016, dal comma 1 dell'articolo 3 della legge 136/2010 e dall'articolo 17 della legge 55/1990. Le informazioni non sensibili trasmesse alla Amministrazione aggiudicatrice in applicazione delle suddette norme, saranno pubblicate sul profilo committente della stessa e rese accessibili al pubblico per tutta la durata del contratto ed almeno fino al collaudo definitivo dello stesso. La mancata trasmissione delle informazioni di cui alle norme richiamate sarà sanzionata con il divieto, per l'Affidatario, di entrare a far parte del processo produttivo originato dal contratto, secondo quanto specificato nella "norma di contratto T&T - Trasparenza e Tracciabilità".

L'amministrazione, ai sensi del comma 9 dell'articolo 3 della legge 136/2010 verificherà che nei contratti sottoscritti dall'Aggiudicatario e dai sub contraenti a qualsiasi livello della filiera dei subcontratti, a pena di nullità assoluta, sia inclusa la norma di contratto T&T-Trasparenza e Tracciabilità con la quale ciascuno di essi assume gli obblighi di tracciabilità dei flussi finanziari di cui alla Legge n. 136/2010".

19. PRIVACY

I dati personali acquisiti dal Consorzio di Bonifica Est Ticino Villoresi in qualità di Titolare del trattamento verranno trattati sulla base di norme di legge che consentono il trattamento per l'esecuzione di un compito di interesse pubblico o connesso all'esercizio di pubblici poteri, per le finalità relative all'esecuzione delle reciproche obbligazioni derivanti dal rapporto contrattuale ed alle attività ad esse connesse. Il trattamento dei dati personali è necessario per la corretta gestione del rapporto contrattuale ed il loro conferimento è obbligatorio per attuare le finalità sopra indicate. La loro mancata indicazione comporta l'impossibilità di adempimento delle relative obbligazioni contrattuali, nonché di dare corso agli adempimenti di legge.

Il trattamento dei dati personali avverrà conformemente ai principi di cui all'art. 5 del Reg. UE 679/2016: liceità, correttezza, trasparenza, limitazione delle finalità, minimizzazione dei dati, esattezza, limitazione della conservazione, integrità e riservatezza, anche tramite soggetti esterni nominati e/o autorizzati dal Titolare ai sensi dell'art. 28 Reg. UE 679/2016. I dati personali verranno conservati nel rispetto dell'art. 5.1. del Reg. UE 679/2016.

I dati personali potranno essere trattati sia con l'ausilio di strumenti automatizzati che manualmente, a mezzo di archivi cartacei. I dati personali dell'Appaltatore saranno diffusi tramite la pubblicazione sul sito internet dell'Ente per ottemperare ad obblighi di legge che

sussistono in capo all'Ente; potranno altresì essere condivisi con i destinatari che tratteranno i dati in qualità di responsabili (art. 28 del Reg. UE 679/2016) e/o di persone fisiche che agiscono sotto l'autorità del Titolare e del Responsabile (art. 29 del Reg. UE 679/2016), per le finalità sopra indicate.

All'Appaltatore vengono riconosciuti in qualità di interessato i diritti di cui agli artt. 15 e ss. del Reg. UE 679/2016 che potranno essere esercitati tramite l'indirizzo privacy@etvilloresi.it. L'indirizzo di contatto del Responsabile della protezione dei dati (DPO) è dpo.estvilloresi@dpoprofessionalservice.it. L'informativa estesa "Privacy fornitori" ex art. 13 del Reg. UE 2016/679 (GDPR) è disponibile a richiesta o sul sito web www.etvilloresi.it – sezione Privacy.

20. RISPETTO DEL MODELLO DI ORGANIZZAZIONE E GESTIONE E DEL CODICE ETICO DELL'ENTE

Il concorrente si impegna, per sé e anche per i propri collaboratori, i propri amministratori, sindaci, dipendenti e/o rappresentanti, ai sensi e per gli effetti dell'art. 1381 del codice civile, a non commettere azioni od omissioni che possano comportare la commissione anche di uno solo degli illeciti rilevanti ai sensi del Decreto 231, a rispettare tutte le normative di legge applicabili e vigenti nello svolgimento della propria attività, nonché a rispettare i precetti di cui al medesimo Decreto 231/2001 e alle sue eventuali successive modifiche ed integrazioni secondo quanto previsto dal Codice Etico e dal Modello, adottato dal Consorzio di Bonifica con deliberazione del Consiglio di Amministrazione n. 22 del 22 giugno 2018, nonché a rispettare tutti gli altri precetti del medesimo Modello, di cui l'Appaltatore dichiara di essere a conoscenza con la partecipazione alla presente procedura. Resta ferma l'esclusiva responsabilità a tutti gli effetti penali e civili, della società o e/o del suo personale in relazione a tale inadempimento/inosservanza.

21. INFORMAZIONI E CHIARIMENTI

Eventuali richieste di chiarimenti potranno essere inviate, entro il termine ultimo di ricezione delle offerte, mediante la funzionalità "Comunicazioni" presente sulla piattaforma Sintel o all'indirizzo mail: ldrometria@etvilloresi.it.

Il Responsabile del
Procedimento
Ing. Valeria Chinaglia